



# SIMLOCATE S1

GPS-HANDY

MIT GARANTRUF® & GPS-ORTUNG



simvalley  
MOBILE

## INHALTSVERZEICHNIS

<b>Ihr neues GPS-Handy</b> .....	<b>3</b>	Familiennummer eingeben und speichern.....	10
Lieferumfang .....	3	Schnellwahl-Funktion.....	11
Technische Daten .....	3	SMS-Nachrichten .....	11
Funktionen .....	3	Anrufliste .....	11
<b>Wichtige Hinweise zur Entsorgung</b> .....	<b>4</b>	Einstellungen .....	11
Sicherheitshinweise .....	4	Radio-Funktion .....	12
Hinweise zur Umgebung des Handys .....	4	Weckfunktion.....	13
Hinweise zu medizinischen Geräten .....	4	Taschenrechner.....	13
Hinweise zur Stromversorgung .....	5	GPS-Funktion.....	13
Hinweise zur Entsorgung .....	5	<b>Konfiguration über <a href="http://www.simlocate.de">www.simlocate.de</a></b> .....	<b>13</b>
Akkus und deren Entsorgung.....	5	Registrierung .....	13
Konformitätserklärung .....	5	An- und Abmeldung .....	15
<b>Grundlagen</b> .....	<b>6</b>	Passwort zurücksetzen.....	15
Übersicht und Funktionsweise .....	6	Profil bearbeiten und Passwort ändern .....	15
GPS/GSM/LBS.....	6	Übersicht .....	16
SIM-Karten-Voraussetzung .....	6	GPS aktivieren .....	16
<b>Inbetriebnahme</b> .....	<b>7</b>	Weitere Geräte hinzufügen.....	16
Produktdetails .....	7	Geräte entfernen .....	17
SIM-Karte und Akku einlegen .....	7	<b>Geofence</b> .....	<b>17</b>
Akku aufladen .....	7	<b>Verlauf</b> .....	<b>18</b>
Ein- und Ausschalten.....	7	<b>Einstellungen</b> .....	<b>18</b>
APN-Einstellung .....	8	Geräte-Einstellungen .....	18
Tasten und Funktionen.....	8	Betriebsmodus .....	18
<b>Verwendung</b> .....	<b>9</b>	Garantruf-Einstellungen.....	19
Spracheinstellung .....	9		
Telefonbuch.....	9		
Garantruf-Nummer eingeben und speichern.....	10		

## IHR NEUES GPS-HANDY

### Sehr geehrte Kundin, sehr geehrter Kunde,

vielen Dank für den Kauf dieses Handys. Mit diesem Handy haben Sie ein leicht zu bedienendes Gerät erworben, welches durch seine großen Tasten, das brillante Display, gut lesbare Ziffern und Buchstaben sowie einer Garantruf-Funktion für Notfälle ausgezeichnet für die Bedürfnisse von Senioren und gesundheitlich beeinträchtigten Menschen geeignet ist.

Bitte lesen Sie diese Bedienungsanleitung sorgfältig durch und befolgen Sie die aufgeführten Hinweise und Tipps, damit Sie Ihr GPS-Handy optimal nutzen können.

### Lieferumfang

- GPS-Handy
- UBS-Kabel
- Akku
- Netzteil
- Kopfhörer
- Bedienungsanleitung

### Technische Daten

- GSM-Band: 850/900/1800/1900 MHz
- LCD: 1,7" Schwarz-Weiß-Bildschirm
- GPS: MTK 3326
- GPS-Channel: 20 Kanäle
- Tracking-Empfindlichkeit: -159 dBm
- Erfassungsempfindlichkeit: -144 dBm
- Zeit der Positionsbestimmung:
  - Heißstart: <2 Sekunden
  - Warmstart: <15 Sekunden
  - Kaltstart: <38 Sekunden
- Akku: 3,7 V, 1200 mAh
- Taschenlampe mit eingebauter LED
- Standby-Zeit: 9 Tage
- Max. Anrufzeit: 9 Stunden
- GPS-Positionsgenauigkeit: 5-10 m über 300 m (LBS)
- Antenne: eingebaute Quad-Band GSM-Antenne und High-Gain-GPS-Antenne
- FM-Radio mit eingebauter Antenne
- Maße in mm: 115 (L) x 51 (B) x 16,5 (H)
- Gewicht: 74 g

### Funktionen

- GMS-Quad-Band-GPS-Handy-Tracker
- 1,7 Zoll S/W-TFT-Bildschirm
- Notruf-Taste wählt automatisch 3 Rufnummern
- Smart-Tastatur zum einfachen Sperren/Entsperren
- Automatische Uhr
- Taschenlampe-Funktion
- FM-Radio-Funktion zur Unterhaltung
- Große Tastatur mit großen Buchstaben
- Einfache Bedienung
- Mit Stereolautsprechersystem, für alte Menschen geeignet
- Tracking und Online-Konfiguration über Internetplattform [www.simlocate.de](http://www.simlocate.de)

## WICHTIGE HINWEISE ZUR ENTSORGUNG

### Sicherheitshinweise

- Diese Bedienungsanleitung dient dazu, Sie mit der Funktionsweise dieses Produktes vertraut zu machen. Bewahren Sie diese Anleitung daher gut auf, damit Sie jederzeit darauf zugreifen können.
- Ein Umbauen oder Verändern des Produktes beeinträchtigt die Produktsicherheit. Achtung Verletzungsgefahr!
- Führen Sie Reparaturen nie selbst aus!
- Die Informationen in diesem Handbuch können ohne Bekanntmachung geändert oder erweitert werden.
- Die Abbildungen in diesem Handbuch sind beispielhaft und entsprechen nicht unbedingt dem aktuellen Stand des Produktes.
- Bewahren Sie alle zum Produkt gehörenden Teile sorgfältig auf.
- Verwenden Sie nur Originalzubehör, das vom Hersteller empfohlen wird.
- Gehen Sie stets vorsichtig mit dem Handy um. Lassen Sie es nicht fallen. Vermeiden Sie Stöße oder Schläge und verwenden Sie keine aggressiven, flüssigen Lösungsmittel, Chemikalien oder starke Reinigungsmittel für das Gerät. Reinigen Sie das Handy immer nur mit einem trockenen und weichen Tuch.
- Das Telefonieren während des Autofahrens ist ohne Freisprecheinrichtung verboten!
- Technische Änderungen und Irrtümer vorbehalten.

### Hinweise zur Umgebung des Handys

- Setzen Sie das Gerät nicht über einen längeren Zeitraum intensiver Sonneneinstrahlung aus. Dadurch kann die Batterie überhitzt werden, was einen fehlerhaften Betrieb zu Folge haben kann.
- Halten Sie das Gerät fern von Feuchtigkeit und extremer Hitze.
- Tauchen Sie das Produkt niemals in Wasser oder andere Flüssigkeiten.
- Vermeiden Sie den Gebrauch des Gerätes in folgenden Umgebungen: Bei großen Temperaturschwankungen, Temperaturen über 60° oder unter 0° Celsius, Gebiete mit hohem Druck, Staub oder elektrostatischen Störungen und hoher Feuchtigkeit. Vermeiden Sie den Kontakt mit aggressiven Reinigungsmitteln oder Chemikalien und anderen Flüssigkeiten.
- Verwenden Sie das Handy nicht in der Nähe von Tankstellen, Treibstoffdepots, in chemischen Fabriken, an Orten, an denen Sprengungen durchgeführt werden, in Umgebungen mit potenziell explosiven Stoffen wie in Auftankbereichen, in Tanklagern, unter Deck auf Booten sowie in Umfüll- und Lagereinrichtungen.
- Verwenden Sie das Handy nicht in der Nähe starker elektromagnetischer Felder wie sie beispielsweise von Mikrowellengeräten, Lautsprechern, Fernseh- und Radiogeräten ausgehen.



#### **HINWEIS:**

*Auf Flugreisen wird empfohlen, das Handy sorgfältig im Gepäck zu verstauen, und möglichst nicht im Handgepäck der Durchleuchtung bei Personenkontrollen auszusetzen. Für Schäden, die durch solche Strahlungen verursacht werden, haftet der Hersteller nicht.*

### Hinweise zu medizinischen Geräten

Träger von Herzschrittmachern sollten einen ausreichenden Abstand zwischen Gerät und Herzschrittmacher einhalten. Konsultieren Sie im Zweifel den behandelnden Arzt. Dieses Produkt kann die Funktion von medizinischen Geräten beeinträchtigen. Schalten Sie das Handy daher in Kliniken und medizinischen Einrichtungen aus.

**Hinweise zur Stromversorgung**

Dieses Produkt ist nur für die Stromversorgung durch den bezeichneten Akku und das angegebene Netzteil vorgesehen. Eine andere Art der Verwendung kann gefährlich sein und macht alle Genehmigungen bezüglich dieses Produkts nichtig.

Dieses Produkt ist mit einem USB-Kabel zum Anschließen an einen Computer ausgestattet. Stellen Sie sicher, dass dieser Computer ausreichend geerdet ist, bevor Sie das Gerät an den Computer anschließen.

**Hinweise zur Entsorgung**

Dieses Elektrogerät gehört nicht in den Hausmüll. Für die fachgerechte Entsorgung wenden Sie sich bitte an die öffentlichen Sammelstellen in Ihrer Gemeinde. Einzelheiten zum Standort einer solchen Sammelstelle und über ggf. vorhandene Mengenbeschränkungen pro Tag / Monat / Jahr entnehmen Sie bitte den Informationen der jeweiligen Gemeinde.

**Akkus und deren Entsorgung**

- Akkus gehören NICHT in den Hausmüll. Als Verbraucher sind Sie gesetzlich verpflichtet, gebrauchte Akkus zur fachgerechten Entsorgung zurückzugeben.
- Sie können Ihre Akkus bei den öffentlichen Sammelstellen in Ihrer Gemeinde abgeben oder überall dort, wo Akkus der gleichen Art verkauft werden.
- Achten Sie unbedingt auf die richtige Polarität der Akkus. Falsch eingesetzte Akkus können zur Zerstörung des Gerätes führen - Brandgefahr.
- Versuchen Sie nicht, Akkus zu öffnen und werfen Sie Akkus nicht in Feuer.
- Akkus, aus denen Flüssigkeit austritt, sind gefährlich. Berühren Sie diese nur mit geeigneten Handschuhen.
- Akkus gehören nicht in die Hände von Kindern.
- Nehmen Sie den Akku aus dem Gerät, wenn Sie es für längere Zeit nicht benutzen.

**Konformitätserklärung**

Hiermit erklärt PEARL.GmbH, dass sich das Produkt PX-1720 in Übereinstimmung mit der R&TTE Richtlinie 1999/5/EG, der RoHS-Richtlinie 2011/65/EU und der EMV-Richtlinie 2004/108/EG befindet.

PEARL.GmbH • PEARL-Str. 1-3 • D-79426 Buggingen

*Kurtasz, A.*

Dipl. Ing. (FH) Andreas Kurtasz  
Qualitätsmanager  
05.02.2016

Die ausführliche Konformitätserklärung finden Sie unter [www.pearl.de/support](http://www.pearl.de/support). Geben Sie dort im Suchfeld die Artikelnummer PX-1720 ein.



simvalley™  
MOBILE™

## GRUNDLAGEN

### Übersicht und Funktionsweise

Dieses GPS-Handy wird über die Internetplattform [www.simlocate.de](http://www.simlocate.de) konfiguriert und gesteuert.

Sie können über diese Internetplattform die GPS-Funktion Ihres Geräts aktivieren und selbst bestimmen, in welchen Zeitintervallen das Handy die Positionsinformationen übermittelt. Zusätzlich erhalten Sie nicht nur aktuelle Informationen über den Aufenthaltsort, sondern können auch im Nachhinein abrufen, wann das Gerät wo war.

### GPS/GSM/LBS

Das GPS-Handy nutzt das GPS-Satellitensystem (Global Positioning System) zur genauen Positionsbestimmung. Unter bestimmten Umständen kann es jedoch sein, dass das Gerät kein ausreichendes GPS-Signal empfangen kann. Dies ist z.B. der Fall in geschlossenen Räumen oder an anderen Orten mit schwachem GPS-Signal.

In diesem Fall weicht das Gerät auf GSM, also auf das Mobilfunknetz, zur Positionsbestimmung aus. Die Positionsbestimmung mit GSM ist ungenauer als eine Positionsbestimmung mit GPS.

LBS (Location Based Services) sind Standort-bezogene Dienste, die auf Basis des aktuellen Standorts den Handynutzer mit Informationen versorgen, die sich im Kontext mit seinem Standort befinden. Dafür muss das Mobiltelefon betriebsbereit sein und sich in einem GSM-Netz befinden.

### SIM-Karten-Voraussetzung

Achten Sie darauf, dass der Tarif Ihrer SIM-Karte die Herstellung einer mobilen Internetverbindung ermöglicht. Der Netzbetreiber spielt hierbei keine Rolle, es bietet sich jedoch an, einen Netzbetreiber zu wählen, der über günstige Konditionen für mobiles Internet verfügt.

Auf der SIM-Karte darf keine Mailbox eingerichtet sein, außerdem muss die PIN-Sperre deaktiviert sein. Falls Mailbox und PIN-Sperre aktiviert sind, müssen Sie beides entfernen. Setzen Sie die SIM-Karte hierzu in Ihr Mobiltelefon ein und folgen Sie den Anweisungen, die Sie in der Dokumentation Ihres Telefons und Ihres Netzbetreibers finden.

## INBETRIEBNAHME

### Produktdetails

- |                                    |                                 |
|------------------------------------|---------------------------------|
| 1. LED-Taschenlampe                | 7. Abwärtsnavigator/Telefonbuch |
| 2. Kopfhöreranschluss              | 8. Freisprechtaste              |
| 3. Taschenlampe Ein/Aus            | 9. Ladeanschluss                |
| 4. Aufwärtsnavigator/Menü-Taste    | 10. Radio-Taste                 |
| 5. Ein/Aus-Taste                   | 11. Anruftaste/OK-Taste         |
| 6. Beenden/Löschtaste/Tastensperre | 12. Lautstärkereglер            |
|                                    | 13. Notruf-Taste                |



### SIM-Karte und Akku einlegen

- Öffnen Sie das Akkufach auf der Rückseite des Handys, indem Sie das Fach nach unten schieben und abnehmen. Setzen Sie nun die SIM-Karte in den Karteneinschub ein.
- Legen Sie den Akku so in das Akkufach, dass die Kontakte links oben liegen. Drücken Sie den Akku sanft in das Fach. Schieben Sie den Deckel des Akkufachs wieder von unten auf das Handy.

### Akku aufladen

Vor dem ersten Verwenden sollten Sie den Akku des GPS-Handys einmal vollständig aufladen. Verbinden Sie hierzu das GPS-Handy über das mitgelieferte Netzteil mit der Steckdose.

### Ein- und Ausschalten

Um Ihr Handy ein- oder auszuschalten, halten Sie die Ein/Aus-Taste einige Sekunden gedrückt.

## APN-Einstellung



**HINWEIS:**  
APN (Access Point Name) ist der Zugangspunkt zum GPRS-Basisnetz.

Normalerweise verbindet sich das Handy automatisch mit dem GPRS-Basisnetz. Sollte dies nicht der Fall sein, müssen Sie von Ihrem Handy aus eine SMS an das GPS-Handy schicken, um eine Verbindung zwischen dem Netz und dem GPS-Handy einzurichten. Ihr Handy bestätigt die erfolgreiche Installation mit **OK**. Die SMS lautet: **APN,APN-Adresse#** oder falls erforderlich **APN,APN-Adresse,Benutzername,Passwort#**. Wenden Sie sich im Zweifelsfall an Ihren SIM-Karten-Provider.  
Beispiel-SMS: **APN,internet.t-mobile,t-mobile,tm#**

Netzbetreiber	APN	Benutzername	Passwort
1und1	mail.partner.de		
Alice Mobile	internet.partner1		
blau.de	internet.eplus.de	blau	blau
E-Plus	internet.eplus.de		
FONIC	pinternet.interkom.de		
MEDIONmobile	internet.eplus.de		
O2 Genion	surfo2		
Congstar	internet.t-mobile		
O2 Loop	pinternet.interkom.de		
simyo	internet.eplus.de		
T-Mobile	internet.t-mobile	t-mobile	tm
Vodafone	web.vodafone.de		



**HINWEIS:**  
Wählen Sie einen normalen Handy-Tarif mit mobilem Internet, um Kosten zu sparen.

## Tasten und Funktionen

Taschenlampe Ein/Aus	Hier schalten Sie die Taschenlampe ein und aus. Die Taschenlampe funktioniert auch, wenn das Handy ausgeschaltet ist.
Anruftaste/OK-Taste	<ul style="list-style-type: none"> <li>Hier können Sie anrufen oder einen Anruf entgegennehmen.</li> <li>Bestätigen Sie mit dieser Taste Ihre Eingaben.</li> </ul>
Ein/Aus-Taste	Durch Drücken dieser Taste schalten Sie das Gerät ein oder aus.
Beenden/Löschtaste	Mit dieser Taste kommen Sie zurück in das vorherige (obere) Menü. Halten Sie die Taste lange gedrückt, um zum Standby-Modus zurückzukehren.
Aufwärtsnavigator/ Menü-Taste	<ul style="list-style-type: none"> <li>Im Standby-Modus gelangen Sie durch Drücken der Taste in die allgemeine Menü-Übersicht.</li> <li>Ist Ihr Handy in Betrieb, können Sie die vorhergehenden Menüpunkte abrufen.</li> <li>Hiermit können Sie einen Sender bei Radiobetrieb suchen.</li> </ul>
Abwärtsnavigator/ Telefonbuch	<ul style="list-style-type: none"> <li>Im Standby-Modus gelangen Sie durch Drücken der Taste zum Telefonbuch.</li> <li>Ist Ihr Handy in Betrieb, können Sie die nachfolgenden Menüpunkte abrufen.</li> <li>Hiermit können Sie einen Sender bei Radiobetrieb suchen.</li> </ul>



#	<ul style="list-style-type: none"> <li>• Schalten Sie hier auf Schnelleingabe um.</li> <li>• Hiermit können Sie einen Sender bei Radiobetrieb suchen.</li> <li>• Ist das Handy im Standby-Modus, schalten Sie hiermit die Vibrationsfunktion ein und aus.</li> </ul>
*	<ul style="list-style-type: none"> <li>• Mit der Taste können Sie Symbole hinzufügen.</li> <li>• Hiermit können Sie einen Sender bei Radiobetrieb suchen.</li> <li>• Wenn Sie eine Nummer wählen, können Sie durch zweimaliges Drücken der Taste das Zeichen „+“ hinzufügen.</li> </ul>
Lautstärkeregelung	Hier können Sie die Lautstärke regulieren: Sie erhöhen die Lautstärke mit „+“ und reduzieren die Lautstärke mit „-“.
Radio-Taste	Mit dieser Taste schalten Sie das Radio ein und aus.
Tastensperre	Hier schalten Sie die Tastensperre ein und aus.
Freisprechtaste	<ul style="list-style-type: none"> <li>• Hier schalten Sie den Lautsprecher ein und aus.</li> <li>• Bei Radiobetrieb: Hören Sie gerade Radio über Kopfhörer, gelangen Sie durch langes Drücken in den Freisprech-Modus. Drücken Sie kurz, um die Musikwiedergabe zu unterbrechen.</li> </ul>
Notruf-Taste	Durch langes Drücken starten Sie einen Garanruf.

## VERWENDUNG

### Spracheinstellung

1. Drücken Sie die Menütaste.
2. Anschließend drücken Sie solange den Abwärtsnavigator, bis auf dem Display „Einstellungen“ erscheint.
3. Bestätigen Sie mit der OK-Taste und scrollen Sie weiter mit dem Abwärtsnavigator zu „Telefon-Einrichtung“.
4. Bestätigen Sie nochmals mit der OK-Taste und wählen Sie „Sprache“.
5. Scrollen Sie sich mithilfe des Aufwärts- oder Abwärtsnavigators durch das Menü bis zur Sprache Ihrer Wahl und bestätigen Sie mit der OK-Taste.
6. Drücken Sie die Ein/Aus-Taste, um zum Startbildschirm zurückzukehren.

### Telefonbuch

- **Nummer suchen**
  1. Drücken Sie die Menütaste und scrollen Sie über den Abwärts-bzw. Aufwärtsnavigator so lange, bis der Menüpunkt „Telefonbuch“ auf dem Display erscheint.
  2. Wählen Sie „Kontakt suchen“ und bestätigen Sie mit der OK-Taste.
  3. Geben Sie den gesuchten Namen in das Eingabefeld ein. Haben Sie sich verschrieben, korrigieren Sie die Eingabe mit der Ein/Aus-Taste. Bestätigen Sie Ihre Eingabe mit der OK-Taste.
  4. Das Handy bietet zwei Optionen: „Suchen“ oder „Eingabemethode“. Wählen Sie „Suchen“ und bestätigen Sie mit der OK-Taste.

- **Neue Nummer hinzufügen**
  1. Drücken Sie die Menütaste und scrollen Sie über den Abwärts-bzw. Aufwärtsnavigator so lange, bis der Menüpunkt „Telefonbuch“ auf dem Display erscheint.
  2. Wählen Sie „Neue Kontakte“ und bestätigen Sie mit der OK-Taste.
  3. Sie können die Nummer nun entweder auf Ihrer SIM-Karte oder auf dem Handy speichern. Wollen Sie die Telefonnummer auf dem Handy speichern, gehen Sie mithilfe des Abwärtsnavigators auf „Zum Telefon“ und bestätigen Sie mit der OK-Taste.
  4. Um einen Namen eintippen zu können, müssen Sie erneut die OK-Taste drücken. Geben Sie nun in das Eingabefeld den Namen ein und bestätigen Sie mit der OK-Taste. Anschließend gehen Sie mit der Abwärtsnavigationsnavigator auf das Handysymbol. Um dort Ziffern eingeben zu können, müssen Sie zuvor die OK-Taste drücken. Tippen Sie die Nummer ein und bestätigen Sie mit der OK-Taste. Haben Sie sich verschrieben, können Sie Ihre Eingabe mit der Ein/Aus-Taste korrigieren. Bestätigen Sie Ihre Eingaben mit der OK-Taste.
  5. Zurück zum Hauptmenü kommen Sie mit der Ein/Aus-Taste. Sie speichern, indem Sie die OK-Taste betätigen.
- **Nummer löschen**
  1. Drücken Sie die Menütaste und scrollen Sie über den Abwärts-bzw. Aufwärtsnavigator so lange, bis der Menüpunkt „Telefonbuch“ auf dem Display erscheint.
  2. Wählen Sie „Kontakt löschen“. Sie können zwischen „Einzel löschen“ und „Alle löschen“ wählen. Zum Löschen drücken Sie auf den gewünschten Namen und bestätigen mit der OK-Taste.
- **Telefonbuch kopieren**

Um Ihre Telefonbucheinträge vom Handy auf Ihre SIM-Karte oder umgekehrt zu übertragen, wählen Sie „Telefonbuch kopieren“. Bestätigen Sie den Vorgang mit der OK-Taste.

- **Speicherzustand abrufen**

Unter der Option „Speicherstatus“ sehen Sie, wie viele Kontakte Sie auf Ihrer SIM-Karte oder im Handy bereits gespeichert haben.

#### **Garantruf-Nummer eingeben und speichern**

Drücken Sie hierzu die Menütaste, dann suchen Sie mithilfe des Aufwärts-/ Abwärtsnavigators den Menüpunkt „SOS“. Bestätigen Sie mit der OK-Taste. Tippen Sie auf die „Garantruf Nummer“ und bestätigen Sie nochmals mit OK. Durch nochmaliges Drücken der OK-Taste haben Sie Zugriff auf das Telefonbuch und können dort eine oder mehrere Nummern auswählen.



#### **HINWEIS:**

*Die Garantruf-Nummern können Sie auch über die Internetplattform [www.simlocate.de](http://www.simlocate.de) einfach und unkompliziert konfigurieren. Lesen Sie hierzu das Kapitel „Konfiguration über die Internetplattform [www.simlocate.de](http://www.simlocate.de)“.*

#### **Familiennummer eingeben und speichern**

Sie haben die Möglichkeit, auf den Zifferntasten 1 bis 4 je eine Familiennummern zu speichern.

Drücken Sie hierzu die Menütaste, dann scrollen Sie mit dem Abwärtsnavigator bis „Schnellwahl“. Bestätigen Sie mit der OK-Taste. Wählen Sie den Menüpunkt „Familiennummer setzen“ und bestätigen Sie mit der OK-Taste. Nun haben Sie Zugriff auf das Telefonbuch und können eine Telefonnummer als Familiennummer auswählen. Um die Nummer zu speichern, drücken Sie die OK-Taste.

### Schnellwahl-Funktion

Sie können auf den Zifferntasten 1 bis 4 je eine Familiennummer und auf den Zifferntasten 5 bis 9 je eine „Schnellwahl-Nummer“ speichern.

Drücken Sie hierfür die Menütaste, dann scrollen Sie mit dem Abwärtsnavigator bis „Schnellwahl“.

Bestätigen Sie mit der OK-Taste. Wählen Sie den Menüpunkt „Schnellwahlenliste“ und bestätigen Sie mit der OK-Taste. Nun haben Sie Zugriff auf das Telefonbuch und können eine Nummer auswählen.

Halten Sie die Zifferntasten 1 bis 9 lange gedrückt, um die Schnellwahl-Funktion zu aktivieren.

### SMS-Nachrichten

Drücken Sie die Menütaste, gehen Sie anschließend mithilfe des Abwärtsnavigators auf „Nachrichten“. Bestätigen Sie nun mit der OK-Taste. Sie haben folgende Auswahlmöglichkeiten:

- Nachricht schreiben
- Posteingang
- Postausgang
- Nachrichten löschen
- SMS-Einstellungen:
- Speicherstatus
- Bevorzugtes Speichermedium: Wählen Sie, ob Sie Ihre SMS auf der SIM-Karte oder auf dem Telefon speichern wollen.



#### HINWEIS

Sie können max. 40 SMS auf Ihrem Handy und 50 SMS auf Ihrer SIM-Karte speichern.

### Anrufliste

Drücken Sie die Menütaste, gehen Sie anschließend mithilfe des Abwärtsnavigators auf „Anrufliste“. Bestätigen Sie nun mit der OK-Taste. Ihnen stehen folgende Auswahlmöglichkeiten zur Verfügung:

- Verpasste Anrufe
- Gewählte Rufe
- Empfangene Anrufe
- Anrufliste löschen

### Einstellungen

#### • Datum und Zeit einstellen.

Drücken Sie die Menütaste, gehen Sie anschließend mithilfe des Abwärtsnavigators auf „Einstellungen“, dann auf „Telefon-Einrichtung“ und anschließend auf „Datum und Zeit“. Bestätigen Sie nun mit der OK-Taste. Sie können zwischen folgenden Optionen wählen:

- Zeitzone setzen
- Zeit einstellen
- Datum einstellen
- Zeitformat

#### • Sprache einstellen

Drücken Sie die Menütaste, gehen Sie anschließend mithilfe des Abwärtsnavigators auf „Einstellungen“, dann auf „Telefon-Einrichtung“ und anschließend auf „Sprache“. Bestätigen Sie nun mit der OK-Taste. Sie können zwischen folgenden Optionen wählen:

- Französisch
- Deutsch
- Englisch

- **Hintergrundbeleuchtung einstellen.**

Drücken Sie die Menütaste, gehen Sie anschließend mithilfe des Abwärtsnavigators auf „Einstellungen“, dann auf „Telefon-Einrichtung“ und anschließend auf „LCD Display“. Bestätigen Sie nun mit der OK-Taste. Sie haben nun die Wahl zwischen folgenden Optionen:

- Helligkeit
- Zeit in Sekunden (bis sich die Hintergrundbeleuchtung automatisch abstellt)
- Displaykontrast

- **Klingelton einstellen**

Drücken Sie die Menütaste, gehen Sie anschließend mithilfe des Abwärtsnavigators auf „Einstellungen“, dann auf „Individualisieren“ und anschließend auf „Klingelton“. Bestätigen Sie nun mit der OK-Taste. Sie können zwischen folgenden Optionen wählen:

- Anruf
- Alarm
- Einschalten
- Ausschalten
- Nachricht
- Tastenton

- **Lautstärke einstellen**

Drücken Sie die Menütaste, gehen Sie anschließend mithilfe des Abwärtsnavigators auf „Einstellungen“, dann auf „Individualisieren“ und anschließend auf „Lautstärke“. Bestätigen Sie nun mit der OK-Taste. Hier können Sie die Lautstärke folgender Tonsignale einstellen:

- Anruf
- Tastenton

- **Signalton einstellen**

Drücken Sie die Menütaste, gehen Sie anschließend mithilfe des Abwärtsnavigators auf „Einstellungen“, dann auf „Individualisieren“ und anschließend auf „Typ“. Bestätigen Sie nun mit der OK-Taste. Es bieten sich Ihnen folgende Optionen:

- Nur klingeln
- Nur vibrieren
- Vibrieren und klingeln
- Vibrieren dann klingeln
- Stumm

- **Auf Werkeinstellung zurücksetzen**

Geben Sie den Code 1122 ein und bestätigen Sie mit der OK-Taste, um die Werkeinstellung zu reaktivieren.

**Radio-Funktion**

- **Radio ein- und ausschalten**

Um das Radio ein- oder auszuschalten, halten Sie die Radio-Taste einige Sekunden gedrückt. Sie können das Radio auch einschalten, indem Sie die Menütaste drücken und mit dem Aufwärts-/Abwärtsnavigator auf „Radio“ gehen. Bestätigen Sie mit der OK-Taste.

- **Manuelle Sendersuche**

Sie können bei Radiobetrieb durch kurzes Drücken des Aufwärts- bzw. Abwärtsnavigators Sender suchen.

- **Sender speichern und suchen**

Ist das Radio in Betrieb, drücken Sie die OK-Taste. Ihnen stehen nun mehrere Optionen zur Verfügung, um einen Sender zu suchen, speichern oder abzurufen.

- Kanalliste
- Manuelle Eingabe
- Automatische Suche voreinstellen
- Kopfhörer/Handsfree

### Weckfunktion

- Drücken Sie die Menütaste und betätigen Sie den Aufwärts-/Abwärtsnavigator solange, bis Sie zu dem Menüpunkt „Werkzeuge“ gelangen. Bestätigen Sie mit der OK-Taste. Ihnen stehen nun die Optionen „Alarm“ und „Rechner“ zur Verfügung.
- Wählen Sie „Alarm“ und bestätigen Sie nochmals mit der OK-Taste.
- Gehen Sie nun auf „Status“, um die Weckfunktion zu aktivieren. Mit „Ein“ aktivieren Sie die Weckfunktion und mit „Aus“ deaktivieren Sie diese.
- Um die Weckzeit einzustellen, drücken Sie nun zweimal die Ein/Aus-Taste, bis Sie „Alarm“ auf dem Display sehen.
- Wählen Sie „Zeit“ und bestätigen Sie mit der OK-Taste. Sie können nun über die Zifferntasten die gewünschte Uhrzeit einstellen.

### Taschenrechner

Drücken Sie die Menütaste und betätigen Sie den Aufwärts-/Abwärtsnavigator solange, bis Sie zu dem Menüpunkt „Werkzeuge“ gelangen. Bestätigen Sie mit der OK-Taste. Ihnen stehen nun die Optionen „Alarm“ und „Rechner“ zur Verfügung. Wählen Sie „Rechner“ und bestätigen Sie nochmals mit der OK-Taste. Sie können nun den Taschenrechner benutzen.

### GPS-Funktion

Die GPS-Funktion wird automatisch aktiviert, sobald Sie Ihr Handy einschalten.

#### Zeitmessung und Positionsbestimmung

Sobald GPS innerhalb von fünf Minuten die Position bestimmen kann, werden die GPS-Daten auf der Webplattform [www.simlocate.de](http://www.simlocate.de) hochgeladen. Die GPS-LED leuchtet nun hell auf und schaltet sich nach 20 Sekunden ab.



#### HINWEIS

GPS versucht alle 30 Minuten, erneut eine Zeitmessung und Positionsbestimmung durchzuführen. Befindet sich das Handy in Räumen oder an Orten, wo kein GPS-Signal empfangen werden kann, schaltet sich die GPS-Funktion nach fünf Minuten automatisch aus.

## KONFIGURATION ÜBER WWW.SIMLOCATE.DE

### Registrierung



#### HINWEIS:

Stellen Sie am Gerät zuerst das aktuelle Datum und die Uhrzeit ein, bevor Sie sich auf der Plattform [www.simlocate.de](http://www.simlocate.de) registrieren.

Rufen Sie auf Ihrem Computer die Simlocate-Webseite [www.simlocate.de](http://www.simlocate.de) auf. Benutzen Sie den Service zum ersten Mal, können Sie sich in vier Schritten registrieren:

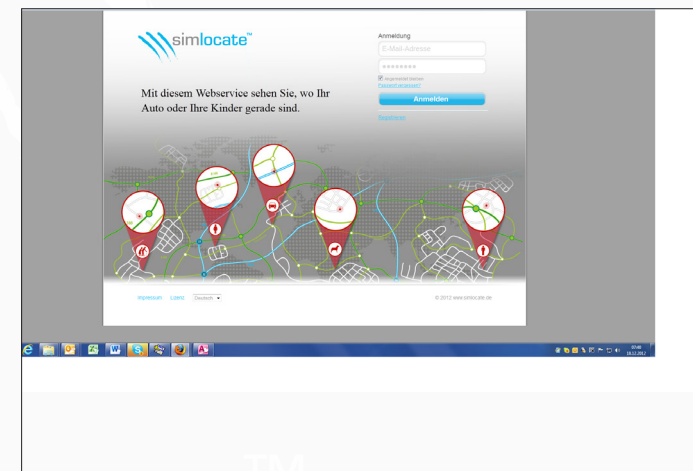

Klicken Sie auf **Registrieren**. Es öffnet sich nun ein neues Popup-Fenster.

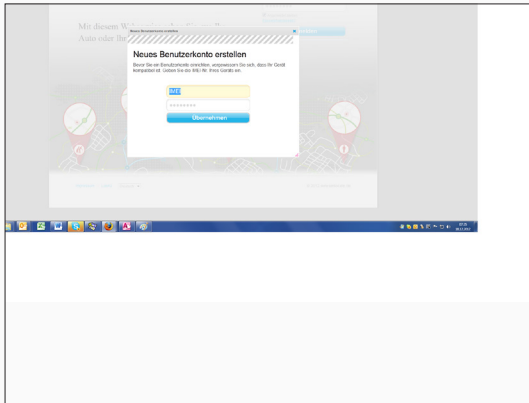

Geben Sie in das obere Feld die IMEI-Nummer Ihres Handys ein.



**HINWEIS:**

*IMEI (International Mobile Equipment Identity) ist eine spezielle Nummer zur Identifikation Ihres Mobilfunkgeräts. Sie finden die IMEI-Nr. im Akkufach Ihres Handys und auf der Originalverpackung.*

Geben Sie in das untere Feld das Standardpasswort **12345** ein und drücken Sie auf **Übernehmen**. Ihr Gerät wird nun identifiziert.

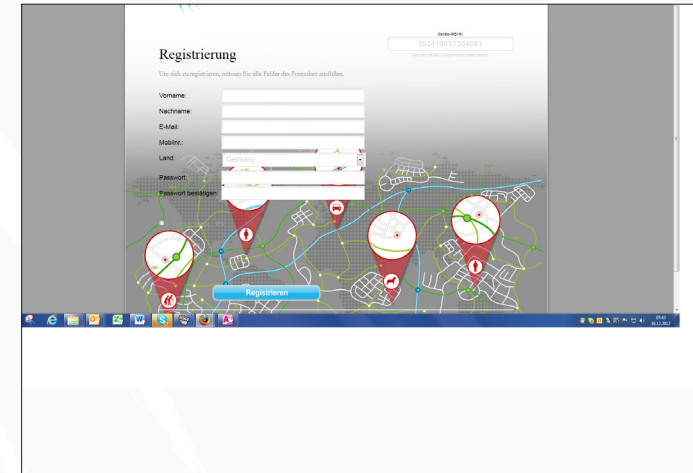

Nun können Sie sich als Benutzer registrieren. Füllen Sie hierzu die Eingabefelder aus. Geben Sie bei **Passwort** ein persönliches Passwort Ihrer Wahl ein. Anschließend klicken Sie auf **Registrieren**.

War die Registrierung erfolgreich, erhalten Sie eine E-Mail an die angegebene E-Mail-Adresse. Öffnen Sie Ihr E-Mail-Postfach und die empfangene E-Mail. Sie aktivieren Ihr Benutzerkonto, indem Sie auf den in der E-Mail aufgeführten Link klicken.

simvalley<sup>TM</sup>  
MOBILE

### An- und Abmeldung

Sind Sie erst einmal registriert, können Sie sich jederzeit bei der Simlocate-Webseite anmelden und alle Serviceangebote nutzen.

Öffnen Sie erneut die www.simlocate.de-Webseite.

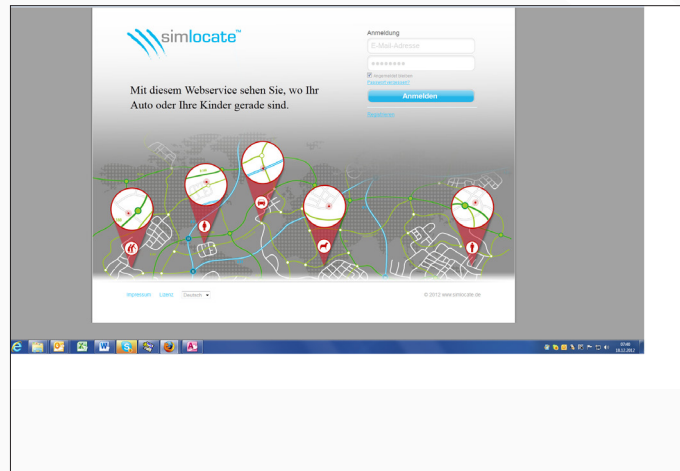

Geben Sie in das obere Feld Ihre E-Mail-Adresse und in das untere Feld Ihr bei der Registrierung gewähltes persönliches Passwort ein.

Zum Abmelden klicken Sie auf den Button **Abmelden** oben rechts im Fenster.

### Passwort zurücksetzen

Haben Sie einmal Ihr Passwort vergessen, können Sie dieses folgendermaßen zurücksetzen:

1. Klicken Sie auf der Startseite auf **Passwort vergessen?**.
2. Es öffnet sich ein Popup-Fenster. Geben Sie Ihre E-Mail-Adresse ein und klicken Sie auf **Übertragen**.
3. Öffnen Sie Ihren E-Mail-Posteingang, rufen Sie Ihre E-Mails auf und klicken Sie auf den Link, der Ihnen von Simlocate geschickt wurde.
4. Geben Sie nun ein neues persönliches Passwort auf der Startseite von www.simlocate.de ein.

### Profil bearbeiten und Passwort ändern

Nachdem Sie sich bei www.simlocate.de angemeldet haben, können Sie jederzeit Ihr Profil bearbeiten oder Ihr Passwort ändern.

Profil bearbeiten	Klicken Sie hierzu im Fenster oben rechts auf <b>Profil bearbeiten</b> .
Passwort ändern	Klicken Sie hierzu im Fenster oben rechts auf <b>Passwort ändern</b> .

## Übersicht

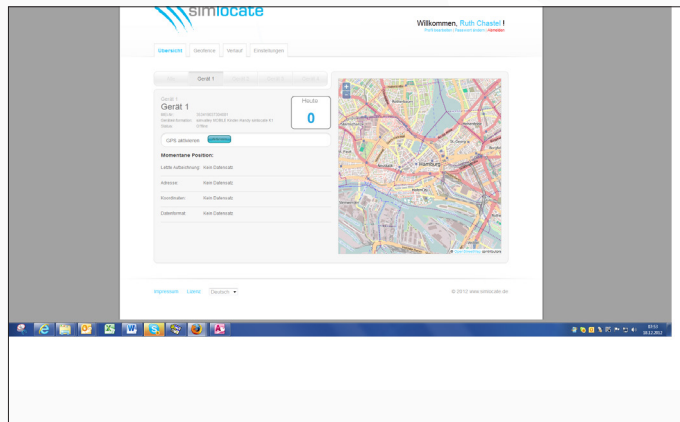

Hier finden Sie eine Übersicht über den aktuellen Status Ihres Handys:

Geräte-Informationen	Hier sehen Sie Gerätenamen, IMEI, Geräteinformation und Status.
GPS aktivieren	Sie können hier die GPS-Funktion Ihres Handys aktivieren, um seine genaue Position zu orten.
Momentane Position	Hier sehen Sie, wo sich Ihr Handy gerade befindet.
Heute-Button	Hier sehen Sie die Anzahl der aktuellen Positionsaufzeichnungen des Tages.
Landkarte	Auf der Landkarte finden Sie die aktuellen Positionsdaten Ihres Handys anschaulich angezeigt.

## GPS aktivieren

Die GPS-Funktion Ihres Handys aktualisiert und übermittelt in bestimmten Zeitabständen regelmäßig die LBS- und GPS-Ortungsdaten. Wenn Sie unabhängig davon wissen wollen, wo sich das Handy aktuell befindet, klicken Sie auf **GPS aktivieren**. Ist Ihr Handy angeschaltet und GPS aktiv, aktualisiert das Gerät alle zehn Sekunden für einen Zeitraum von 20 Minuten die von GPS ermittelten Positionsdaten.

## Weitere Geräte hinzufügen

Als Standardeinstellung wird nur ein Gerät für ein Benutzerkonto angezeigt. Wenn Sie weitere Geräte von der Simlocate-Plattform aus verwalten wollen, können Sie dem Benutzerkonto bis zu vier Geräte hinzufügen:

Klicken Sie auf ein noch nicht benutztes Gerätereister.

Es öffnet sich ein neues Popup-Fenster, in das Sie den Gerätenamen, die IMEI-Nr. und ein von Ihnen gewähltes Passwort eingeben.

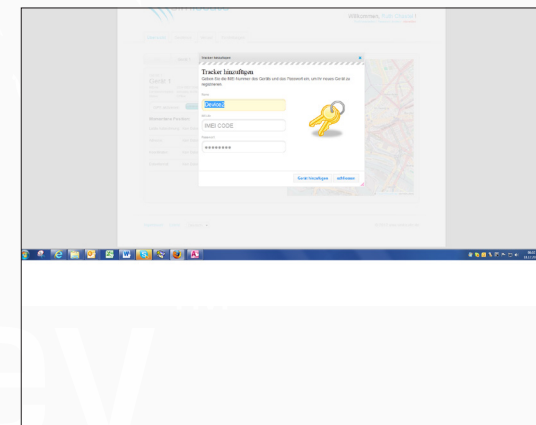

Das neue Gerät wird nun angezeigt.



## Geräte entfernen

Sie können Geräte auch jederzeit vom Benutzerkonto entfernen.

Klicken Sie hierzu in der **Übersicht** auf **Alle**, um sich alle auf dem Benutzerkonto registrierten Geräte anzeigen zu lassen.

Rechts neben den aufgeführten Geräten finden Sie die Schaltfläche **Entfernen**. Um ein Gerät zu entfernen, klicken Sie auf diese Schaltfläche.

## GEOFENCE

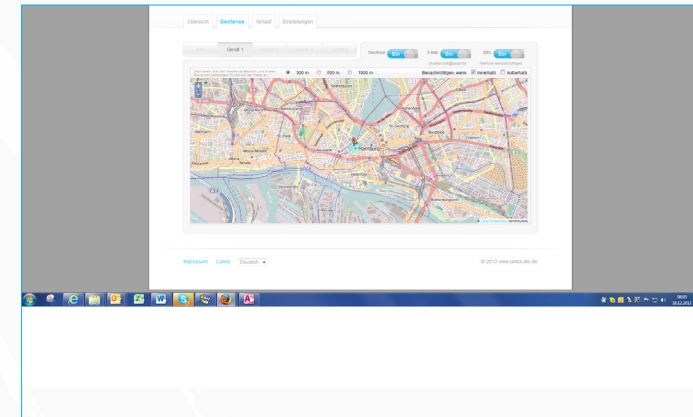

Mit der Geofence-Funktion können Sie den Aufenthaltsort Ihres Handys markieren und überwachen. Der Geofence-Sektor wird als Kreis um einen Ortspunkt gesetzt und kann verschieden groß eingestellt werden. Sobald sich Ihr Handy in einen Geofence-Sektor hineinbewegt oder diesen verlässt, erhalten Sie automatisch eine Meldung per E-Mail und/oder SMS.

- Um einen Geofence-Sektor festzulegen, klicken Sie mit dem Cursor auf den gewünschten Ort auf der Landkarte.
- Sie können zwischen drei Radien wählen: 300 m, 500 m oder 1.000 m.
- Legen Sie fest, ob Sie per SMS und/oder E-Mail benachrichtigt werden wollen. Bei Betreten oder Verlassen des Geofence-Sektors sendet der Server eine SMS und/oder eine E-Mail. SMS-Benachrichtigungen werden nur an die Nummern versendet, die zuvor als Garantruf-Nummern hinterlegt wurden. Beachten Sie hierzu die SIM-Karten-Voraussetzungen auf S. 6.

## VERLAUF

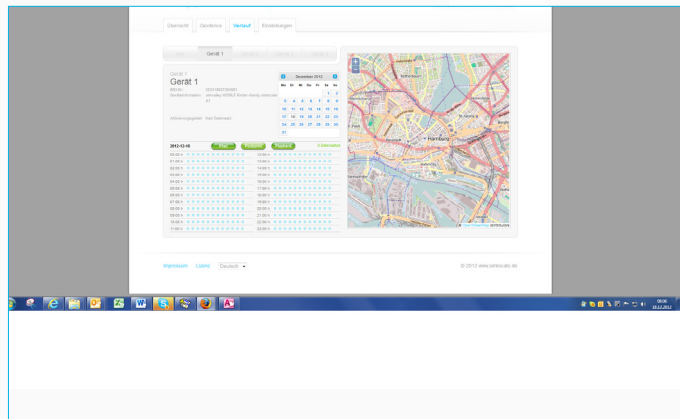

Auf dieser Seite erhalten Sie einen Überblick über alle seit Ihrer Registrierung erfolgten Positionsbestimmungen. So können Sie auch im Nachhinein sehen, wann sich das Gerät wo befunden hat.

- Wählen Sie im Kalender ein Datum aus.
- Die Positionsaufzeichnungen dieses Tages werden Ihnen in einer Tabelle angezeigt. Die blauen Punkte kennzeichnen jeweils fünf Minuten. Dementsprechend befinden sich in dem Zeitfenster für eine Stunde 12 blaue Punkte. Zum Beispiel zeigt Ihnen der erste blaue Punkt um 11:00 Uhr die Zeitspanne zwischen 11:00 Uhr und 11:05 Uhr an.



**HINWEIS:**

*Gefüllter Punkt: Es gibt eine Aufzeichnung in diesen fünf Minuten  
Leerer Punkt: Es gibt keine Aufzeichnung in diesen fünf Minuten.*

## EINSTELLUNGEN

Hier können Sie die Einstellungen für ihr Gerät festlegen.

### Geräte-Einstellungen

Gerätebezeichnung	Sie können den Gerätenamen in einen beliebigen, von Ihnen favorisierten Namen ändern.
Status	Hier bekommen Sie angezeigt, ob die Einstellungen auf dem Gerät erfolgreich durchgeführt werden konnten: Synchronisiert: Die Einstellungen wurden durchgeführt. Nicht synchronisiert: Die Einstellungen wurden noch nicht durchgeführt bzw. werden gerade durchgeführt.
Letzte Synchronisierung	Hier sehen Sie, wann die letzte Einstellung vorgenommen wurde.
Zeitzone	Wählen Sie hier die für Ihren Standort zutreffende Zeitzone.

### Betriebsmodus

Wählen Sie hier, wie oft die Positionsdaten von dem Handy an Simlocate übermittelt werden. Sie können zwischen drei Modi wählen:

Präzisions-Modus	Die Positionsdaten werden in kurzen Zeitabständen aktualisiert, um die genaue Position des Trackers zu ermitteln. Das bedeutet aber auch, dass mehr Energie und ein höherer Datenfluss benötigt werden. LBS: Minütlich GPS: Alle 10 Minuten
Standard-Modus	LBS: Alle 2 Minuten GPS: Alle 30 Minuten

Energiespar-Modus	In diesem Modus werden die Ortsangaben in größeren Zeitabständen aktualisiert, um Energie zu sparen und den Datenfluss gering zu halten. LBS: Alle 4 Minuten GPS: Aus
-------------------	---

### Garantruf-Einstellungen

- **Notfalltext eingeben**
  - ① Geben Sie hier den Text ein, der im Notfall an die hinterlegten Garantruf-Nummern versendet wird.
- **Notfallnummern eingeben**
  - ② Geben Sie hier die Garantruf-Nummern genau in der Reihenfolge ein wie beim Handy. Speichern Sie Ihre Eingaben, indem Sie auf **Speichern** klicken.

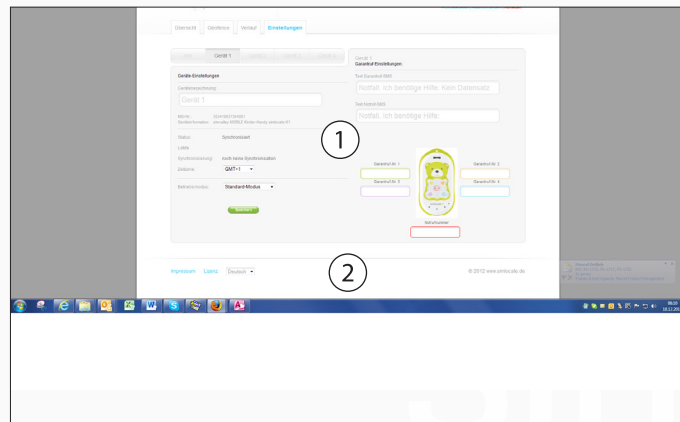

Kundenservice: 07631 / 360 - 350  
 Importiert von: PEARL.GmbH | PEARL-Straße 1-3 | D-79426 Buggingen  
 © REV3 / 05.02.2016 - MB//SL//VW